

# MUNICIPIO DE ABRIAQUÍ



## PLAN DE CONTINGENCIA PARA LA TEMPORADA SECA O MENOS LLUVIOSA

### CMGRD – MUNICIPIO DE ABRIAQUÍ

#### INTRODUCCIÓN

Frente a la escenificación de la temporada seca o de menos lluvias, surge la necesidad de implementar y adoptar planes y programas locales para dar respuesta oportuna y efectiva a posibles emergencias en el territorio municipal. Así, el presente Plan de Contingencia se concibe como una herramienta operativa para la atención de sucesos adversos (o la inminencia de los mismos) que requieren de respuestas de las instituciones y actores que conforman el Comité Municipal de Gestión del Riesgo de Desastres, así como de aquellos entes citados en la Ley 1523 de 2012, toda vez que tales eventos pueden constituirse en situaciones que alteran o interrumpen de manera intensa y grave, las condiciones normales de funcionamiento u operación de la comunidad, causando daños y pérdidas.

La temporada seca puede llegar a constituirse en el fenómeno de El Niño, dejando como resultado un déficit hídrico prolongado e impactos para la población y el medio ambiente como, mayor probabilidad de incendios forestales, problemas de desabastecimiento de agua en acueductos y cultivos y aparición de enfermedades tropicales. Por no existir plena certidumbre de su impacto e intensidad en el territorio local, se deben elaborar y adoptar todas las herramientas de planificación orientadas a prevenir posibles eventos de riesgos asociados a esta condición climatológica; además, es esencial hacer partícipes de las estrategias adoptadas, a todas las instituciones y asociaciones comunitarias conformadas en el Municipio.

Aunque las estadísticas y los antecedentes dejan ver prolongadas temporadas secas en esta jurisdicción, sus efectos no han sido muy drásticos, en cuanto a la disponibilidad de recursos hídricos; sin embargo su demanda sí aumenta. Acorde a lo anterior, se consignan y describen los posibles, así como las estrategias y/o mecanismos tendientes a prevenir y mitigar los impactos generados. De esta manera se disminuye la vulnerabilidad ante este tipo de emergencias y se salvaguarda la vida de la población.

#### OBJETIVO GENERAL

Fortalecer la capacidad del Municipio de Abriaquí para reducir los posibles efectos negativos de la Temporada Seca, así como contar con una ruta de alistamiento, atención y recuperación temprana coordinada, en el marco del SDGRD, acorde a las posibles emergencias y desastres que se pudiesen presentar.

# MUNICIPIO DE ABRIAQUÍ



## ESCENARIOS DE RIESGO E INDICADORES

Fenómenos amenazantes	Zona o región	Elemento expuesto	Efectos y daños	Indicadores de Alerta		
				Definición	Monitoreo	Alerta*
Sequía	Zona rural	Cultivos Suelos con destinación silvopastoril	Incremento de los costos de operación  Pérdida de productos  Reducción de la productividad y afectaciones económicas	Disminución del 50% precio a la venta de los animales.  Reducción de la producción agrícola hasta en un 50%	Evaluación a asociaciones agropecuarias.  Alertas y pronósticos del tiempo  Monitoreo de caudal y fuentes hídricas	1-Observación  2-Require Evaluación  3-Require Intervención
Desabastecimiento de agua potable	Cabecera municipal	Bocatoma Plan de Tratamiento de Agua Potable	Interrupción del servicio de acueducto.  Suspensión del suministro de agua potable	Disminución del volumen hídrico de las fuentes abastecedoras en un 30%	Vigilancia  Monitoreo de caudal	1-Observación  2-Require Evaluación  3-Require Intervención
Incendios forestales	Municipio de Abriaquí	Ecosistema Cultivos	Pérdida de cobertura de material vegetal y cultivos  Pérdida de fauna y flora	Aumento del 20% de conatos de incendios	Vigilancia y seguimiento	1-Observación  2-Require Evaluación  3-Require Intervención

## ESTRATEGIAS DE GESTIÓN DEL RIESGO

Efectos y daños	Estrategias			Acciones			Recursos			
	Conocimiento	Reducción	Manejo	3 Meses	6 Meses	12 Meses	Financier OS	Humanos	Físicos	Fuente
Interrupción y/o suspensión del		Reforestación de cuencas	Adquisición de predios de cuencas			X	\$500.000.000			Recursos propios,

# MUNICIPIO DE ABRIAQUÍ



servicio de acueducto		abastecedoras	abastecedoras del acueducto							Departamento de Antioquia, CORPO URABA
Incremento de enfermedades	Medidas de prevención y autocuidado		Brigadas de salud	X			\$8.000.000			Recursos propios
Baja productividad agropecuaria	Servicio de asistencia técnica agropecuaria	Entrega de insumos			X		\$25.000.000	UMATA	Fertilizantes y otros	Recursos propios
Pérdida de fauna y flora		Campañas de sensibilización		X			\$3.000.000			Recursos propios

## FLUJO DE ATENCIÓN Y COORDINACIÓN

Como herramienta para activar el flujo de atención y la coordinación ante los riesgos identificados, entre los miembros del CMGRD se establece la cadena de llamadas (*Figura 1*), por ser un aviso oportuno y ágil en medio de los eventos que pudiesen llegar a ocurrir y que da paso a la ejecución directa de las medidas de manejo del riesgo.

Generalmente es la comunidad quien detecta la situación de emergencia; el enlace entre esta y el CMGRD es el Promotor de Desarrollo Comunitario, y también el Coordinador de la UMATA, quienes por sus funciones tienen contacto frecuente con la población y serán los encargados de iniciar la cadena de llamadas.

Posterior al aviso recibido por medio de la cadena de llamadas, el protocolo a seguir ante la ocurrencia de cualquiera de los escenarios de riesgo tipificados es el señalado en la *Figura 2*.

# MUNICIPIO DE ABRIAQUÍ



Figura 1. Cadena de llamadas.

# MUNICIPIO DE ABRIAQUÍ

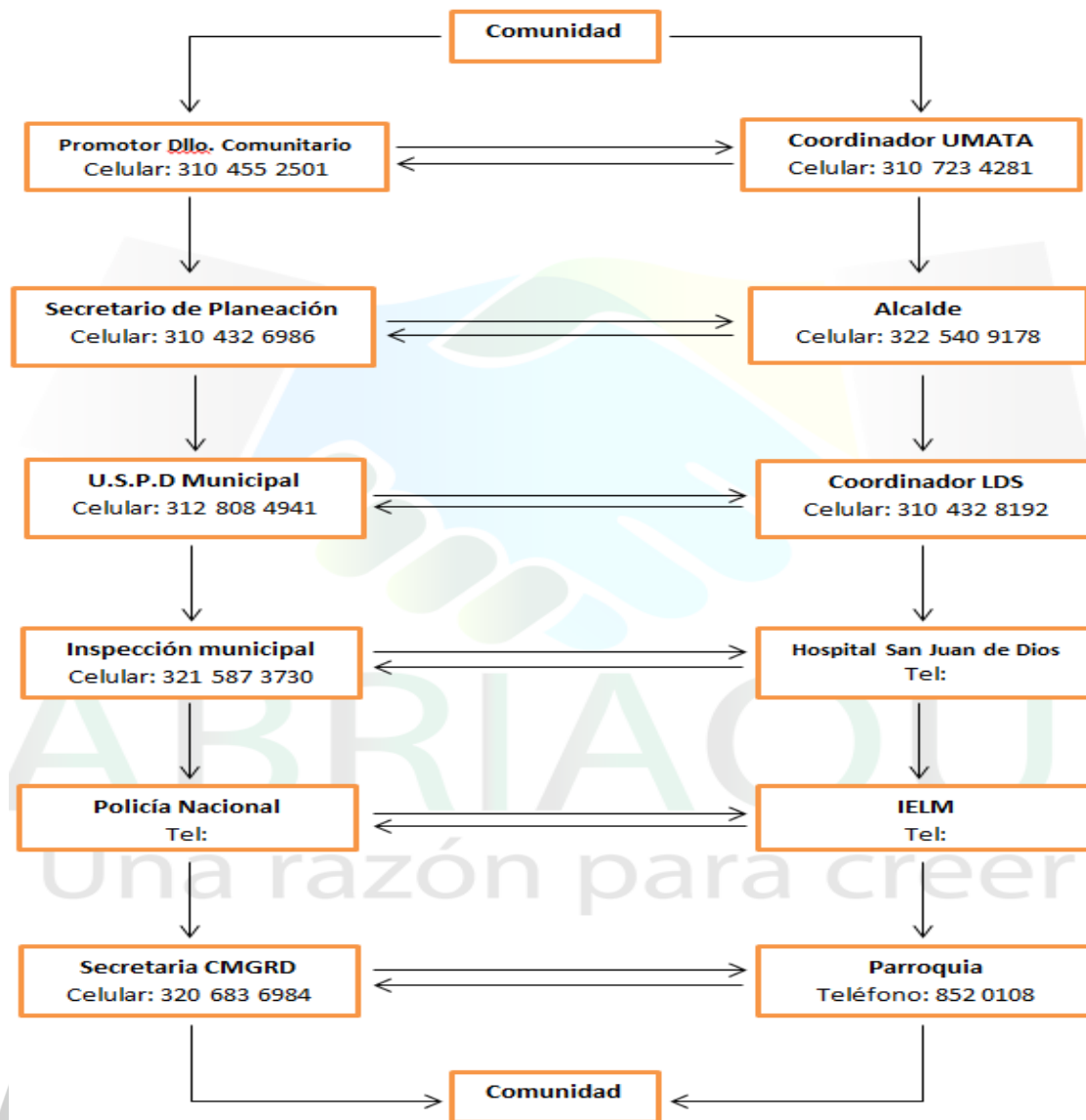

Figura 2. Protocolo de atención ante eventos de desastres.

## ENLACE Y COORDINACIÓN CON EL NIVEL REGIONAL, DEPARTAMENTAL Y NACIONAL

El Alcalde, además de ser el responsable directo de la implementación de los procesos de gestión del riesgo en el Municipio, como representante del Sistema Nacional para la Gestión de Riesgos de Desastres en el territorio será el enlace para la coordinación con el nivel regional, departamental y nacional, tal como lo señala la Figura 3. El CMGRD como instancia de coordinación, asesoría, planeación y seguimiento deberá garantizar la efectividad y articulación de los proceso de la gestión del riesgo; cabe aclarar que su papel es de coordinador no ejecutor, la ejecución está a cargo de las diferentes entidades en el marco de sus competencias, bien sea que tengan o no asiento en el consejo.

La información transmitida a los niveles regional, departamental y nacional sobre los eventos adversos que ocurran en el territorio en medio de la temporada de lluvias, deberá ser clara completa y veraz buscando la atención y respuesta oportuna de las necesidades.

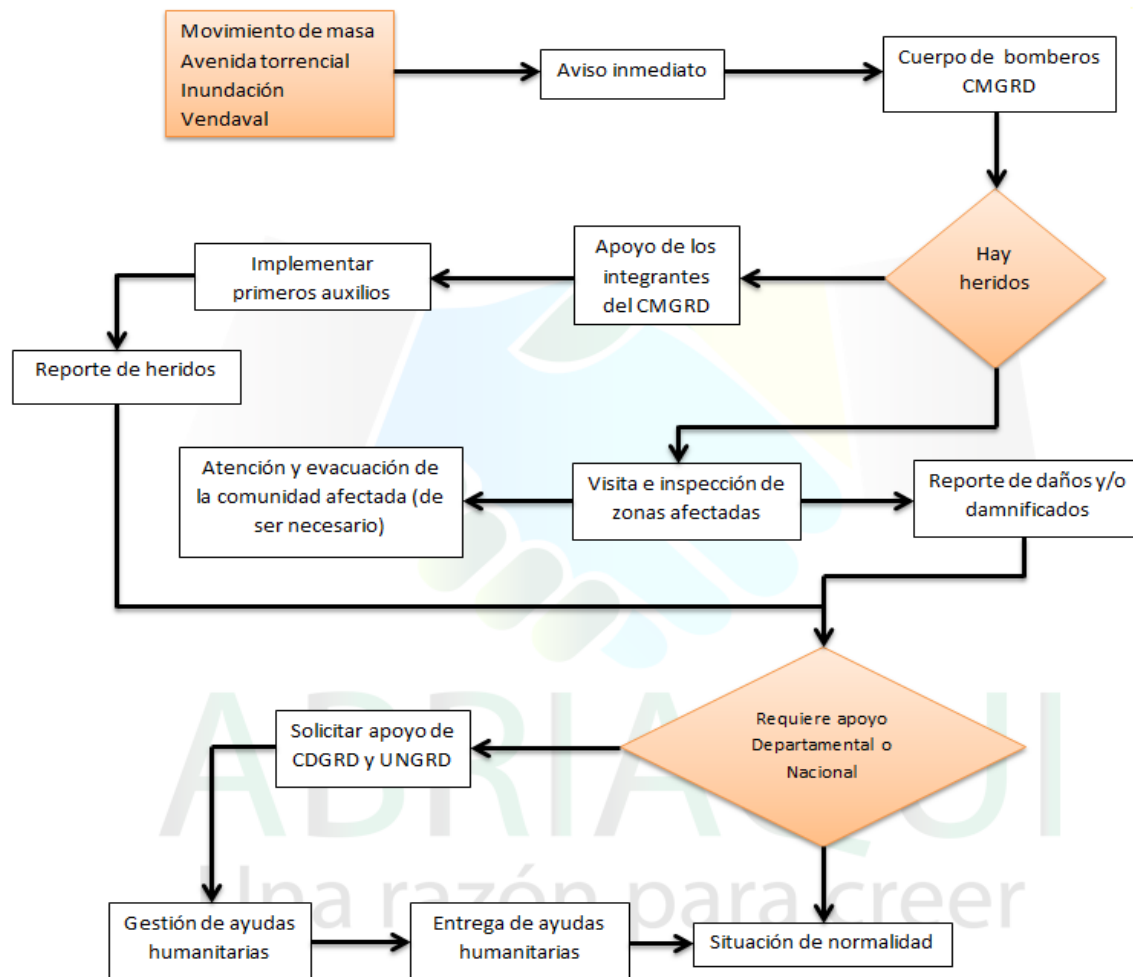
# MUNICIPIO DE ABRIAQUÍ



Figura 3. Enlace y coordinación con el nivel, regional, departamental y nacional.

## OFERTA DE SERVICIOS Y MECANISMOS DE ACCESO A LOS CIUDADANOS

Los efectos de la temporada seca en el Municipio de Abriaquí impactan principalmente al sector agropecuario y de servicios públicos, para contrarrestar estos, la actual Administración Municipal cuenta dentro del Plan de Desarrollo Municipal 2016-2019 con los siguientes programas:

- Seguridad alimentaria y nutricional, con inclusión, equidad y calidad, Una razón para creer.
- Ruralidad integral para la productividad y la competitividad; Una razón para creer.
- Competitividad y rentabilidad desde la producción agrícola, pecuaria y acuícola, para el desarrollo integral y sostenible de la comunidad del Municipio de Abriaquí, Una razón para creer.
- Desarrollo sostenible y competitivo, mediante la conservación y protección de los recursos naturales y del medio ambiente, Una razón para creer.

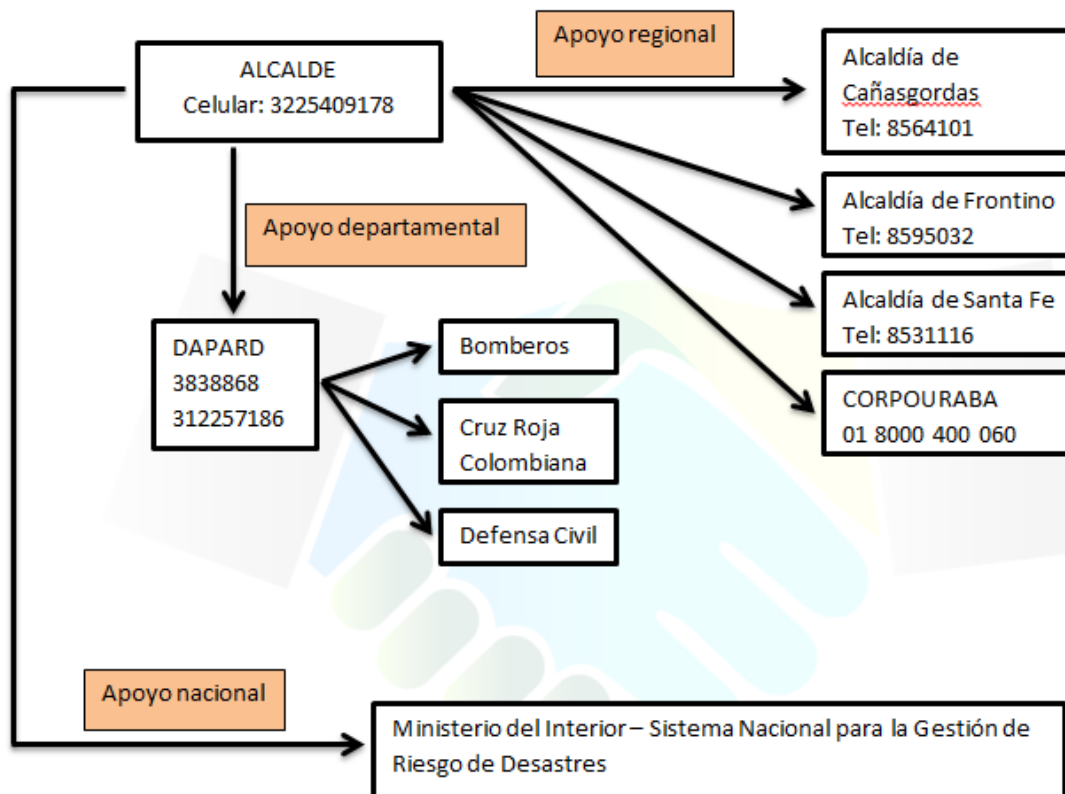
# MUNICIPIO DE ABRIAQUÍ



**DATOS ESTRATÉGICOS Y DE ENLACE CON EL CONSEJO DEPARTAMENTAL PARA LA GESTIÓN DEL RIESGO DE DESASTRES EN CASO DE INCENDIO DE LA COBERTURA VEGETAL DE GRANDES PROPORCIONES.**

<b>DATOS PREVIOS PARA LA COORDINACIÓN DE ATENCIÓN DE INCENDIOS DE LA COBERTURA VEGETAL</b>	
Nombre de funcionario	Catalina Alcaraz Villa
Teléfono	3104326986
Identificación de sitio (o sitios) para toma de agua con aeronave	Río Herradura, sobre veredas Las Juntas y Potreros
Coordenadas	
Punto de referencia	
Nombre del comandante de la fuerza pública en la zona	Arnubio Cartagena González
Teléfono del comandante de la fuerza pública en la zona	3136568712
Nombre de comandante de bomberos	A la fecha no ha sido conformado el cuerpo de bomberos
Teléfono del comandante de bomberos	
Dispone de carro de bomberos	SI ( ) NO (X)
Otros grupos operativos	
Teléfono otros grupos operativos	
Los grupos operativos disponen de herramientas manuales para el combate de incendios de la cobertura vegetal	SI ( ) NO (X)
El CMGRD posee radioteléfono de banda aérea	SI ( ) NO (X)

Elaboró: Catalina Alcaraz Villa  
Fecha de Elaboración: 09/08/2017

# ABRIAQUÍ

Una razón para creer